Commune de

SAINT ~ IGNAT

Puy-de-Dôme

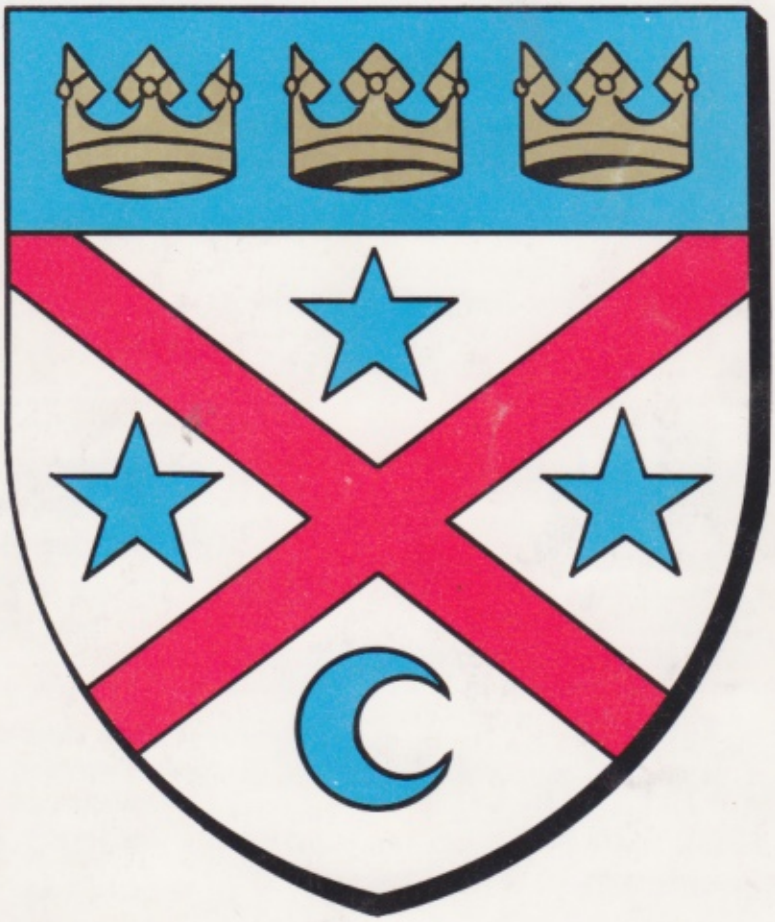

Le Maire, les Adjoints, les Conseillers Municipaux
souhaitent que 1985
soit synonyme de bonheur, santé, réussite pour tous

Bulletin Municipal 1984 **N° 2**

Comptoir Matériel Outillage
Tout matériel agricole - Concessionnaire J. DEERE
Avenue de l'Agriculture
CLERMONT-FERRAND

CAISSE D'EPARGNE
Le bon conseil au bon moment

CHARPENTES, COUVERTURES
Neufs et réparations
PAUL ALEXANDRE
ENNEZAT - TELEPHONE : 63.81.60

MAÇONNERIE, RÉNOVATION, CHEMINÉE
G. TREILLON
Saint Ignat - TEL. : 63.85.42

Menuiserie, charpente, scierie
- *Tous débits de bois,*
- *Meubles stratifiés*

Christian COURBEYRE
Les Martres sur Morge - 97.02.67

FUEL CHARBON
ROBERT MOSNIER
1, Rte de Maringues
TELEPHONE : 63.88.69

Toutes installations et dépannage électrique
DEVIS GRATUIT
Alain PAPON
TYRANDE - Tél. 33.22.16

Transports J.-M. AUDEBERT
France et étranger
Toutes marchandises, toutes distances
CHAMPEYROUX, TEL. : 63.81.66

Mme CHAPELLE
DISTILLATEUR
Ouvre un atelier public de distillerie
tous les ans en octobre
A CHAMPEYROUX

Chauffage - agriculture
Livraison fuel
Accessoire de pompage
SERVOL et FILS - 68.70.28
MARINGUES

Fromagerie d'Auvergne
Albert CLAMADIEU
63200 RIOM - TEL. : 38.24.08
Passe le vendredi matin

Maçonnerie béton armé, couverture, restauration
Cheminée d'intérieur, maison clé en main
Isolation par l'extérieur
ROGER GOTON
Les Martres sur Morge / Téléphone : **97.00.34**

Crèmerie, beurre, lait, fromage
DESSALLES Michel
3, Rue Jean Giraudoux
CLERMONT-FERRAND. - TEL. : 93.96.29
PASSE LE JEUDI A CHAMPEYROUX

TAXIS QUANTIN
TRANSPORTS
Jour & nuit - Toutes distances
ENNEZAT ☎ 63.85.51

Boulangerie - Pâtisserie
H. CHAPEYRON
Entraigues - TELEPHONE : 33.21.53
PASSE 3 FOIS PAR SEMAINE

SCORE "LES HALLES"
Alimentation
"Le spécialiste du produit frais"
MARINGUES – TEL. 68.70.87

Le billet du Maire

Ceux qui avec soins rédigent notre bulletin municipal désirent sortir ce numéro au moment des fêtes de Noel et du Nouvel An.

C'est l'époque où, traditionnellement des voeux sont formulés ; aussi c'est avec plaisir que j'adresse à tous les habitants de notre commune, mes voeux de bonheur et de santé pour 1985.

Je voudrais aussi adresser à tous nos annonceurs, en même temps que mes remerciements pour leur aide, mes voeux non seulement de joie, santé et bonheur, mais aussi en ces temps difficiles de réussite de leur entreprise.

Si ce bulletin est rédigé grâce à nos annonceurs, commerçants, artisants, entrepreneurs, fournisseurs, je vous demande de leur être reconnaissant du fait de leur effort publicitaire et de leur faire confiance.

En vous renouvelant mes voeux de bonne année, je vous prie de croire en mes sentiments les meilleurs et les plus cordiaux.

Votre Maire
L. DUISSARD

Editorial

Par le 1er adjoint.

L'information reste plus que jamais l'une des préoccupations prioritaires de la municipalité.

Certains d'entre vous souhaiteraient peut-être plus de précisions. Ce bulletin municipal annuel ne peut répondre rapidement, ni complètement à cette nécessité.

Notez toutefois que ce bulletin, sous notre responsabilité, est ouvert à tous les conseillers municipaux et je dirai même à toute la population de la commune.

Je souhaite personnellement que chacune des sociétés, des associations, des groupes, ainsi que les administrés manifeste à l'avenir dans ces quelques pages, de manière objective et constructive, leurs conceptions des relations qu'ils souhaitent entretenir avec les élus et les habitants de notre commune.

***Si enfin,** ici et là, à l'endroit où on les attendait le moins, quelques erreurs ont pu, malgré mon attention, se glisser dans les textes, je remercie d'avance ceux qui m'en signaleraient l'existence, de même que je serais très reconnaissant envers tous ceux qui fourniraient une réponse aux questions que faute d'une documentation précise j'ai du abandonner sur un point d'interrogation, car ma seule ambition en composant ce bulletin est de servir.*

Servir ce petit coin de terre, ma commune que j'aime et qui mérite bien de garder sa place dans notre département, notre Limagne, notre Auvergne.

A. CHEMINAT

Les armoiries de la commune de Saint-Ignat

Bien que beaucoup l'ignorent, notre commune a elle aussi, son propre blason (1).

Description héraldique d'argent au soutien de gueules accostés de trois étoiles d'azur et en pointe d'un croissant du même tourné à senestre, au chef d'azur chargé de trois couronnes d'or.

Le croissant et les étoiles sont repris sur les armes des seigneurs de Saint-Ignat au 13ème Siècle.

Les 3 couronnes symbolisent le célèbre linteau romain de l'adoration des mages situé en notre église, dont nous avons parlé dans notre précédent bulletin.

(1) - Représenté sur la 1ère de couverture.

Votre équipe municipale

Depuis 18 mois, la municipalité dans sa nouvelle composition est en place, décidée à poursuivre et améliorer si possible l'oeuvre précédemment entreprise.

En 1984 dans le souci constant de ménager les finances communales, aucun programme nouveau de grande envergure n'a été mis en place ; 1985 devrait être mis à profit pour définir les objectifs à atteindre dans les années à venir.

La volonté de votre municipalité est d'associer plus étroitement encore la population à la gestion de la commune.

Ce n'est pas le Maire, ni la municipalité qui font la commune, mais bien vous tous.

Une difficulté subsiste semble-t-il dans l'esprit de certains. Comment obtenir parfois, le renseignement indispensable, le conseil utile, l'appui efficace.

Nous tenons à vous rappeler que votre municipalité dont nous donnons ci-après la fonction de chacun des conseillers qui sont tous disponibles, pour suivre les dossiers, recueillir toutes informations et faire rapidement les interventions nécessaires et qu'en commun, ils ont la volonté de bien gérer votre commune.

Le secrétaire de mairie vous dira toujours qui contacter pour le service attendu.

Malgré les responsabilités extrêmement lourdes du Maire, les taches municipales constituent une oeuvre collective.

Voici la liste de vos élus avec leur adresse, leur numéro d'appel téléphonique, leurs fonctions. Vous pourrez ainsi facilement contacter le conseiller concerné.

Jean DUISSARD
Maire
VILLENEUVE L'ABBE
Officier d'Etat-Civil
Police Judiciaire
Président
des Commissions
Communales
Tél. 33.23.05

Antoine CHEMINAT
1er Adjoint
CHAMPEYROUX
Délégué
Génie Rural
Syndicat
du Bois de l'Aumone
Tél. 63.80.64

Pierre GAGNEVIN
2e Adjoint
SAINT-IGNAT
Bâtiments
et
Chemins Communaux
Bureau Aide Sociale
Tél. 63.84.41

Michelle BOROT
3e Adjoint
CHAMPEYROUX
Comptabilité
S.I.V.O.M.
Commission
des Impôts

Philippe CARTAILLER
CHAMPEYROUX
Commission
des Impôts
Tél. 63.89.08

Gilles CHASSAING
CHAMPEYROUX
Commission des Impôts
Agents Communaux
Service des Eaux
Tél. 63.82.39

Georgette CIBERT-GOTON
CHAMPEYROUX
Comptabilité
Bureau Aide Sociale
Tél. 63.81.32

Joseph CONSTANT
TYRANDE
Bâtiments
et Chemins Communaux
Commissions des Impôts
Bureau Aide Sociale
Tél. 33.23.49

Jean FEYDIT
CHAMPEYROUX
Bâtiments Communaux
Commission des Impôts
Electrification
Agents Communaux
Tél. 63.84.61

Yves FUGIER
CHAMPEYROUX
Chemins Communaux
Service des Eaux
Tél. 63.84.60

René GUICHETTE-DEBORD
SAINT-IGNAT
Chemins Communaux
Commission des Impôts
Tél. 63.87.82

Jules JOURDE
VILLENEUVE L'ABBE
Chemins Communaux
Tél. 33.23.42

Pierre LIEBAUT
BUXEROLLES
Chemins Communaux
Commission des Impôts
Electrification
Sapeurs Pompiers
Bureau Aide Sociale
Tél. 33.23.16

Guy MATHIEU
CHAMPEYROUX
Bâtiments et Chemins
Communaux
Commission des Impôts
Tél. 63.87.89

Robert PALMIER
BUXEROLLES
Bâtiments et Chemins
Communaux
Electrification
Sapeurs Pompiers
Commission des Impôts
Tél. 33.23.02

Si les conseillers municipaux ne sont pas retribués, les trois adjoints perçoivent chacun une indemnité mensuelle de 383,14 francs.

Les réunions du Conseil Municipal étant publiques, l'équipe de rédaction de ce bulletin souhaiterait que les administrés y assistent quelques fois.

Un peu d'histoire sur notre région

La commune de Saint-Ignat est bâtie en Limagne (LEMANO au VIème Siècle, Grégoire de Tours, puis Pagus Limanico en 752) ; c'était une grande vallée de 20 lieues de longueur et une largeur qui varie de 1 à 8 lieues et qui longe l'Allier jusqu'à Vichy.

Cette vallée a été un lac où les eaux de l'Allier renflouée par ces affluents comme la Morge étaient retenues par une digue naturelle entre Abrest et Billy (Allier).

Certains prétendent que le nom de Lemano, vient de Léman, le lac de Genève qui avec le temps a rompu ses digues.

Il en est de même du lac de Limagne qui peut être avec le concours des hommes a rompu aussi sa digue abaissant aussitôt le niveau des eaux.

Plus tard, cette contrée fut appelée Alimagne pour l'abondance des aliments qu'il y a.

La partie la plus fertile et qui fut la plus habitée était notre région sur environ 8 lieues de longueur et 7 de largeur, mais il était à cette époque fort difficile de la mesurer à cause des monts, des vaux ; la plaine abondait déjà en blé, légumes, vin, miel, bétail, safrans, bois, noix, herbages et pâturages.

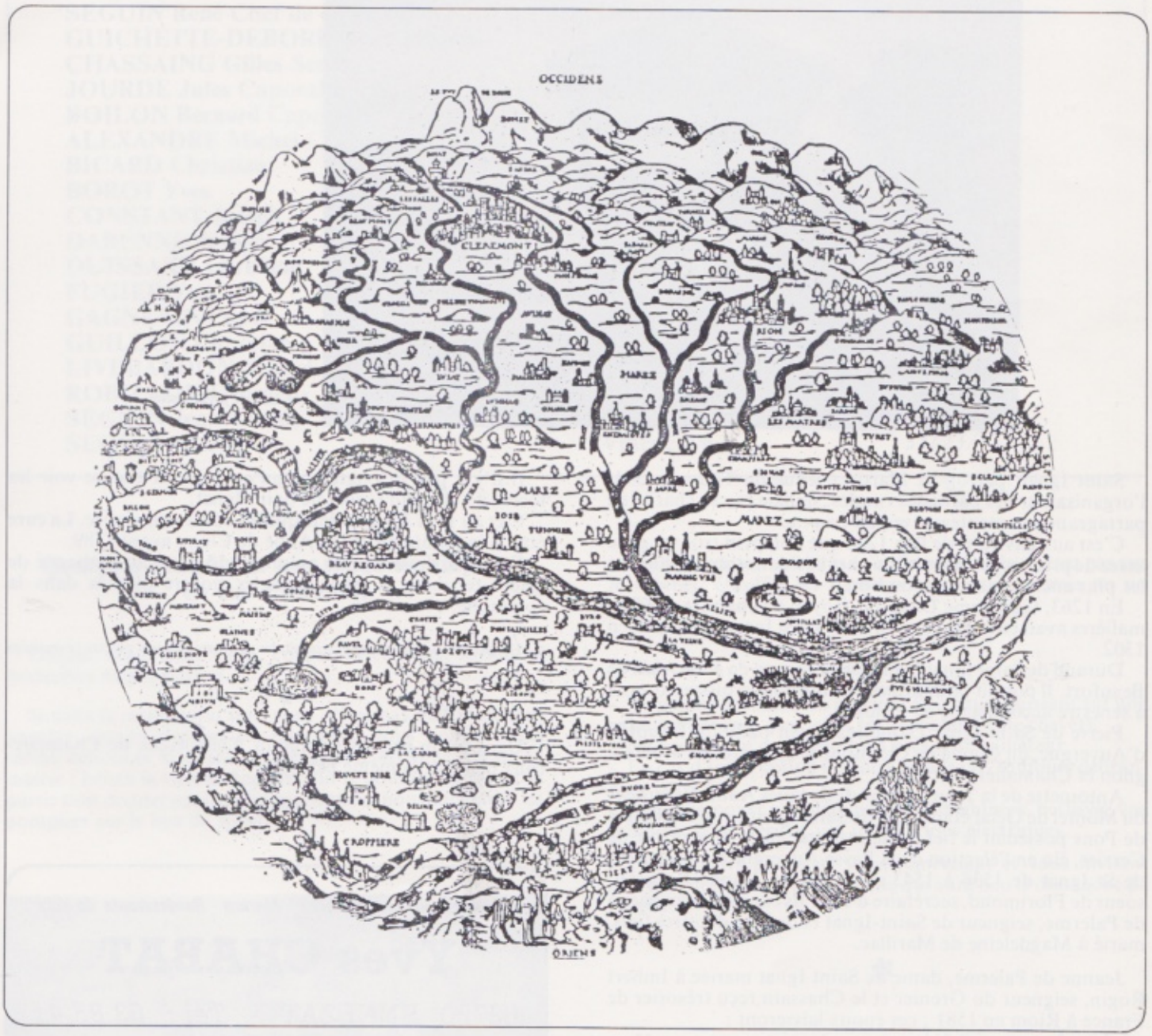

Cette carte de SIMEONI retrouvée de l'époque féodale imprimée à Lyon en 1560 est une pièce d'archive la plus ancienne dans son genre.

Son originalité et son intérêt réside dans les faits que les villes, les bourgs, et les chateaux y sont dessinés.

Aucune proportion n'y est respectée, mais on peut voir que ces dessins expriment une ressemblance certaine, bien que la position des lieux manque d'exactitude.

Deux villages de notre commune y figurent. On distingue facilement au centre de Saint-Ignat une église qui existait déjà. Champeyroux est représenté avec un imposant chateau qui existait à l'époque fait de deux tours, une ronde et une carrée.

Sur cette carte fort intéressante, on peut voir sur les bords de l'Allier deux armées rangées en bataille, celle des Gaulois et celle des Romains.

César ne mentionne pas cette rencontre. Si elle a été historique Nozillat (aujourd'hui Luzillat) en fut le théâtre et c'est ainsi que peut être à quelques kilomètres de chez nous que se joua un des derniers actes sanglants de la lutte de nos pères.

De nos jours, chacun s'intéresse à l'origine, au passé de sa commune ; la récente découverte qui a eu lieu sur le tracé de la future autoroute A 71 entre Riom et Pessat Villeneuve dans un lieu éloigné de toutes habitations en est la preuve, puisque des milliers de visiteurs sont venus voir cette nécropole médiévale de 6.400 m² contenant plus de 1000 tombes dont les corps enterrés soit dans un linceul, un cercueil en bois, une tombe maçonnée ou un sarcophage gardent encore tout leur secret, leur origine, leur âge.

Les proportions qu'il convient de garder à ce bulletin nous obligent à se limiter cette année à l'historique du village de Saint Ignat (1) de 1200 à 1789.

1). Jean Rogin, seigneur de Saint Ignat, président du bureau des finances à Riom en 1666 mort sans postérité.
2). Marguerite héritière du précédent, Dame de Palerne, mariée en 1615 à René de Besse de la Richardie, seigneur de Viscontat et du Puy de Gelles, capitaine de Chevaux légers. Ils laissèrent Hiérome, seigneur de Saint Ignat 1669-1684 marié à Anne Nagu de Varennes.

En 1669, Etienne de la Lande avocat au parlement, fils de Georges rendit foi-hommage au roi pour la dime de Saint Ignat.

Simon Joseph Tubeuf, baron de Blanzat, conseiller au parlement de Paris, acheta le fief de Saint Ignat en 1720 mais Jean-Claude du Croc de Saint Folgue en exerça le retrait.

Cette terre de St Ignat fut acquise en 1737 par Léon de la Borde, mousquetaire qui en 1789 en était toujours le propriétaire.

Un ancien pigeonnier

Saint Ignat, patron St Martin évêque de Tours en 371, l'organisateur des paroisses rurales, signale par sa charité en partageant son manteau avec un pauvre.

C'est aux environs de l'an 1200 que l'on peut trouver avec assez de précisions l'histoire du chef lieu de notre commune et les plus anciens suzerains du lieu.

En 1263, Guillaume Dauphin, doyen du chapitre de Chamalières avait eu en partage "h'ôtel" de St Ignat. Il mourut en 1302.

Durand de Saint Ignat Damoiseau épousa en 1330 Alaïs de Beaufort. Il portait pour armes en abime un croissant tourné à senestre accompagné de 3 étoiles.

Pierre de Saint Ignat Damoiseau était bailli du Dauphin d'Auvergne, du Comté de Clermont et des terres de Montrognon et Chamalières en 1389.

Antoinette de la Tour, femme de Jacques Aubert, seigneur du Montel de Gelat était dame de Saint Ignat en 1441. Michel de Pons possédait le fief de Saint-Ignat en 1530. Amable de Cerrier, élu en l'élection de la Basse Auvergne était seigneur de St Ignat de 1536 à 1543 avait épousé Jeanne Robertet, soeur de Florimond, secrétaire d'état. Ils eurent : Jean baron de Palerme, seigneur de Saint-Ignat et de bien d'autres fiefs, marié à Magdeleine de Marillac.

Jeanne de Palerme, dame de Saint Ignat mariée à Imbert Rogin, seigneur du Grenier et le Chassain reçu trésorier de France à Riom en 1581 ; ces époux laisseront :

Il n'y a pas si longtemps qu'on pouvait encore voir les fossés du chateau féodal de Saint Ignat.

C'et au 14 et 15ème siècle que fut édifiée une église. La cure était à la nomination de l'Abbé de Cluny avant 1789.

En 1709, il est signalé qu'un grand hiver accompagné de gelées terribles fit périr tous les noyers plantés dans la commune.

(1) D'après les archives départementales et autres qui ont pu être consultées

* *

Dans notre prochain bulletin, l'historique de Champeyroux pendant la même période.

* *

Charcuterie à l'ancienne "AU BON COIN"

René CHAMBERY

63350 MARINGUES - Tél. 68.70.41

Passe à St-Ignat le Mardi

Tous carrelages · Faïence · Marbre · Revêtements de sols

Yves CHABAT

63720 ENNEZAT - *Tél : 63.85.41*

Ambulance Taxi Radio

MARINGUES - 13, Grande Rue
Le Port Madeleine
TELEPHONE : 68.79.36

Appelez les Pompiers de Saint-Ignat

TELEPHONE : 63.82.73 ou 63.87.82

Ne jamais appeler en premier, au numéro indiqué dans l'annuaire du téléphone ni un centre de secours (Maringues, Ennezat, Riom)

Nos sapeurs pompiers sont tous bénévoles, il vaut mieux les déranger pour peu, que de les appeler trop tard. Ci-dessous l'adresse et le numéro d'appel téléphonique de chacun d'eux.

	Adresse :	Numéro téléphone :
SEGUIN René Chef de corps	Saint-Ignat	63/82/73
GUICHETTE-DEBORD René Sergent	Saint-Ignat	63/87/82
CHASSAING Gilles Sergent	Champeyroux	63/82/39
JOURDE Jules Caporal	Villeneuve	33/23/42
BOILON Bernard Caporal	Champeyroux	63/88/84
ALEXANDRE Michel Caporal	Champeyroux	63/81/89
BICARD Christian	Tyrande	33/23/30
BOROT Yves	Champeyroux	63/84/81
CONSTANT Joseph	Tyrande	33/23/49
DARENNE Joseph	Champeyroux	63/88/73
DUISSARD Christian	Villeneuve	33/23/95
FUGIER Yves	Champeyroux	63/84/60
GAGNEVIN Pierre	Saint-Ignat	63/84/41
GUILLON Christian	Buxerolles	33/23/89
LIVEBARDON Michel	Saint-Ignat	63/83/67
ROBILLON Georges	Champeyroux	
SEGUIN Jean-Claude	Villeneuve	
SEGUIN Patrice	Villeneuve	33/23/17

Quelques conseils de nos sapeurs-pompiers en cas d'incendie

Gardez votre sang froid, coupez l'électricité, sortez les bouteilles de gaz butane.

Si dans la minute qui suit. vous n'êtes pas maître du feu, appelez immédiatement les pompiers, vous pouvez vous même actionner la sirène, le mécanisme est situé devant la mairie ; brisez la vitre et appuyez sur le bouton, mais ne pas partir sans donner tous les renseignements pouvant guider les pompiers sur le lieu du sinistre.

Une manœuvre de nos sapeurs pompiers

Si l'huile de votre friteuse s'enflamme, ne la mettez pas sur le robinet, étouffez les flammes avec un couvercle ou un torchon.

Prévention :

- Ne jamais brancher un appareil électrique puissant sur une prise non prévue à cet effet (prise de lampe de chevet).
- Ne pas mettre de rideau trop près d'un radiateur.
- En cas d'interruption de votre repassage, toujours débrancher votre fer.
- Faitez ramoner régulièrement vos cheminées, nettoyez vos greniers, faites vérifier vos installations électriques.

Nos sapeurs pompiers vous remercient et vous invitent d'ores et déjà à leur fête annuelle qui aura lieu le dimanche 27 janvier.

*

Nos sapeurs pompiers vous précisent que les sinistres sont signalés ainsi :

1 coup de sirène : le 1er dimanche de chaque mois à 12 heures précises, simplement un essai de leur sirène

1 coup : appel de l'équipe de St Ignat seulement
2 c. : sinistre à Tyrande, Buxerolles, la Côte Rouge
3 c. : sinistre à Champeyroux, Villeneuve, St Ignat
4 c. : à l'extérieur.

Heures et jours d'ouvertures des mairies environnantes

MAIRIE	JOURS ET HEURES D'OUVERTURE	N° TELEPHONE
SAINT-IGNAT	Lundi, mardi, jeudi, vendredi de 17 à 18 h.30 Pendant les grandes vacances scolaires uniquement : samedi de 9 h. à 12 h.	(73) 63.82.61
SURAT	Lundi, mercredi de 14 à 17 h. Vendredi de 9 à 12 h.	(73) 63.82.43
MARTRES S/MORGE	Lundi, jeudi de 17 h.30 à 18 h.30	(73)97.00.65
VARENNES S/MORGE	Lundi, jeudi de 15 à 18 h.	(73) 97.04.76
CLERLANDE	Lundi, jeudi de 18 à 19 h.	(73) 97.00.86
ENNEZAT	Tous les jours, sauf samedi de 9 à 12 h. et 14 à 17 h.	(73) 63.80.14
CHAPPES	Tous les jours, sauf lundi de 8 à 12 h. Lundi de 14 à 19 h., mercredi de 13 à 17 h.30	(73) 63.81.04
SAINT-BEAUZIRE	Tous les jours de 10 à 12 h. et de 16 à 19 h. Sauf lundi matin et samedi après-midi	(73) 33.92.59
ENTRAIGUES	Lundi, vendredi de 14 à 16 h., jeudi de 9 à 12 h.	(73) 33.21.76
CHAVAROUX	Mercredi et vendredi de 17 à 19 h.	(73) 33.20.87
SAINT-LAURE	Lundi de 14 à 17 h. Mercredi de 16 à 19 h. Samedi de 9 à 12 h.	(73) 33.20.21
JOZE	Tous les jours de 9 à 12 h.	(73) 70.20.24
MARINGUES	Tous les jours de 9 à 12 h. et 14 à 17 h. Sauf mercredi et samedi après-midi.	(73) 68.70.42
LUZILLAT	Mardi, jeudi de 9 à 12 h. et 14 à 18 h. Lundi de 14 à 18 h.	(73) 70.60.60
SAINT-ANDRE LE COQ	Mardi et vendredi de 18 à 20 h. Dimanche de 9 h.30 à 12 h.	(70) 41.52.05
SAINT-DENIS COMBARNAZAT	Lundi, jeudi de 18 à 20 h.	(70) 41.51.58
RANDAN	Du lundi au vendredi de 8 h.30 à 12 h.30 Samedi de 9 à 12 h.	(70) 41.50.02
SARDON	Mardi, vendredi de 14 à 16 h.	(73) 97.01.43
THURET	Lundi, jeudi, vendredi de 17 à 19 h.	(73) 97.01.58

Calendrier des vacances scolaires

La France est divisée en 3 zones (dans le but d'un meilleur étalement des vacances).

Notre commune qui dépend de l'académie de Clermont-Ferrand se trouve donc en zone 3 et voit ses jours de vacances scolaires ainsi distribués :

- Toussaint : du samedi 27 octobre 84 au mardi 6 novembre 84
- Noël : du jeudi 20 décembre 1984 après la classe au jeudi 3 janvier 1985 au matin.
- Hiver : du jeudi 21 février 1985 après la classe au lundi 4 mars 1985 au matin.
- Eté 1985 : du jeudi 27 juin après la classe au vendredi 6 septembre 1985 au matin.

Comme les années précédentes, une journée supplémentaire de congé sera accordée par le Maire de la commune. La date sera fixée ultérieurement.

Sablières - Travaux Publics
Georges FOURNIER
LUZILLAT – TEL : 68.62.29

Cadeaux · Jouets · Papiers peints · Parfumerie
Grand Bazar (CHAPUT)
MARINGUES – TEL : 68.71.84

Honneurs et récompenses en 1984 dans la commune

Le Préfet, commissaire de la République de la Région Auvergne, vu les décrets du 11 septembre 1962, du 19 novembre 1968, du 10 mars 1980, a décerné en date du 29 novembre 1983, une médaille d'argent pour 20 ans de bons et loyaux services au corps de 1ere intervention de la commune de Saint-Ignat, à l'adjudant, Chef de corps René SEGUIN, au sergent René GUICHETTE-DEBORD, au caporal Jules JOURDE, au sapeur Pierre GAGNEVIN.

Le Préfet de la Région Auvergne a décerné le 13 décembre 1983 la médaille d'argent Départementale et communale à M. Jean DUISSARD pour 25 ans de gestion municipale, élu en 1959 et maire depuis 1965.

M. Arèsne BOULAY, président du Conseil Général du Puy-de-Dôme, a décerné à M. Jean DUISSARD la médaille du Conseil Général pour 5 mandats consécutifs.

Le Préfet a décerné également le 13 décembre 1983 à M. Robert PICANDET, la médaille d'argent Départementale et communale pour 26 ans de service.

M. PICANDET occupe les 2 fonctions de secrétaire de mairie et instituteur dans notre commune depuis 1967.

Une médaille d'or décernée à Paris par la Confédération musicale de France le 8 janvier 1984 à M. Fernand CONSTANT pour 35 ans au service de la musique.

La médaille du travail, à M. Michel GOTON de Champeyroux, pour 30 ans, au service du même employeur.

Les 4 pompiers médaillés

La médaille d'argent, décernée par le ministre de la Culture à Paris le 28 novembre 1983 à M. Antoine CHEMINAT pour 30 ans de service et administration au sein de diverses sociétés.

M. Jean DUISARD, M. Robert PICANDET et les personnalités à la remise des médailles

Jubilé d'or sacerdotal

Le dimanche 9 décembre la commune de Saint-Ignat était fière de fêter le Jubilé d'or sacerdotal de son curé l'Abbé CHARPILLE qui dessert la paroisse depuis 36 ans.

Après la cérémonie religieuse, une très nombreuse assistance, parmi laquelle on notait la présence de Monseigneur DARDEL, évêque de Clermont, ainsi que de nombreuses personnalités civiles et religieuses, se retrouvait à la salle polyvalente pour un vin d'honneur offert par la municipalité, terminant ainsi dans l'amitié cette belle journée.

Nous adressons nos sincères félicitations aux heureux récipiendaires.

Des nouvelles de l'entente sportive Champeyroux, Surat, Les Martres

Que de chemin parcouru depuis ces pionniers de la jeunesse sportive de Champeyroux qui créèrent une société de foot-ball.

Son évolution fut longtemps lente et cahotique faite de résultats encourageants et d'espoirs déçus, puis bientôt l'entente sortit de l'anonymat pour se situer dans les tous premiers clubs du championnat de notre département.

Son équipe fanion a fait connaître pendant plusieurs années cette société aux quatre coins de l'Auvergne et même de plusieurs régions de France.

Cette progression, nullement due au hasard, est bien le fruit d'un travail sérieux et continu de t ous, une poignée de mordus qui dirige le club, et c'est là que sans bruit, débute le secret de la réussite d'une société.

La section basket de ce même club accueille toutes les jeunes filles de la commune qui pratiquent ou voudraient pratiquer ce sport.

Un match contre un club de l'Isère en coupe nationale Michot

Phyto Sem
Services
Tél : (73) 83.52.40
Avenue de la Gare Pont-du-Château

MARINGUES MATERIAUX
(anciens Ets FINET)
Route de Puy-Guillaume · 63350 MARINGUES
TELEPHONE : 68.60.10

3 naissances en 1984 à Saint-Ignat

Comme nous l'avions prévu dans notre dernier bulletin, en 1984 ont vu le jour : un comité des fêtes, un club du 3e âge et une association pour la gymnastique d'entretien.

Pourquoi un comité des fêtes ?

Le Comité des fêtes a pour but d'établir un calendrier annuel des festivités et d'aider toutes initiatives pour l'animation de la commune.

Organiser festivités, manifestations, jeux, spectacles, exposition, etc., aider les sociétés communales à créer des loisirs.

Le bureau de ce comité est ainsi constitué :

Président d'honneur : Jean DUISSARD, Maire.

Présidente : Annick DEMAY ; Vice-Présidents : Pierre LIEBAUT, Philippe CARTAILLER. Secrétaire : Robert PICANDET. Secrétaire Adjoint : Monique TREILLON. Trésorier : Jules JOURDE. Trésorier Adjoint : Robert BARBIER. Membres : Agnès LIVEBARDON, Aline FAYE, Marinette MURAT, Guy FAURE, Patrice SEGUIN, Christian DUISSARD, Marie-Claude LIEBAUT, Marie DUISSARD.

Conseilleurs municipaux membres du comité : Pierre GAGNEVIN, Joseph CONSTANT, Gilles CHASSAING, Yves FUGIER, Robert PALMIER, Antoine CHEMINAT.

Nous souhaitons longue vie à cette nouvelle association si indispensable à la vie de notre commune.

Club de l'Amitié

Le Club de l'Amitié est la dénomination de notre club du 3e Age qui compte 97 adhérents à ce jour.

Retraités, pré-retraités et tous ceux qui ont atteint l'âge de 60 ans, ainsi que leur conjoint, se sont réunis le lundi 15 octobre à la salle polyvalente pour la création des statuts du club, ainsi que la formation du conseil d'administration qui se compose ainsi :

Président d'honneur : Jean DUISSARD, Maire.

Président : Antoine CHEMINAT. Vice-Présidents : Marie DUISSARD, Martial GUICHETTE. Secrétaire : Louise LATOUR. Secrétaire Adjointe : Cécile RAMILLIEN. Trésorier : Robert TREILLON. Trésorier Adjoint : Paul REDON.

Membres : François TERNAT, Claire GERZAT, Jean ALEXANDRE, Fernand ROUSSEL, Clémence DURET, Marie-Louise PORTIER, André BRUNEL, Roger FUGIER, Georges DARENNE, Louis SEGUIN.

Le but de cette association, créer, animer, développer les rencontres et les liens d'amitié entre les adhérents et les aider à résoudre leurs difficultés, participer à l'animation des loisirs de la commune dans le respect de toutes les convictions.

Ce club, pour le début 1985, vous propose un loto géant, doté de nombreux lots, le 13 janvier, à partir de 14 h. à la salle polyvalente et par suite seront organisés goûter, sauterie, séance théâtrale, excursions, etc...

Le dernier né de la commune est en pleine forme
La gymnastique d'entretien

Une heureuse initiative de Mme Marie DUISSARD qui s'avère d'ores et déjà une vraie réussite ; plus de 60 personnes de tous âges assistaient à la 1ere séance qui a eu lieu le 16 octobre à la salle polyvalente mise gracieusement à leur disposition par la municipalité.

Les séances ont lieu le mardi de chaque semaine sous la direction de Mme BOURGOIN.

Bravo à la sportivité des habitants de Saint-Ignat.

Les fêtes dans la commune en 1984

Les sapeurs pompiers fêtaient leur patronne le 29 janvier

La journée commençait par la messe suivie du dépôt d'une gerbe au monument aux morts.

Le Dr Reynaud, Conseiller Général, remettait la médaille d'argent à quatre de nos sapeurs pompiers.

Un brillant défilé entraîné par l'Epi d'Or d'Entraigues parcourait les rues de Tyrande, suivi d'un vin d'honneur offert par la compagnie.

Un repas amical réunissait ensuite au restaurant «Chez Gilberte» tous les membres du corps de 1ere intervention avec leur épouse. Et cette journée se terminait dans la bonne humeur et la chaude ambiance à laquelle nous ont habitué pour leur fête nos soldats du feu.

Fête du printemps à Champeyroux

Le 3 mars, les Compagnons du Four organisaient un bal masqué avec entrée libre et tout au long de la nuit, il fut permis à tous de déguster tartes et pâtisseries, bien entendu cuites dans le four, fabriquées par les compagnons, le tout arrosé d'un bon petit vin du pays.

Ecole de Saint-Ignat

Le 17 mars au profit de la coopérative scolaire, l'ensemble vocal et instrumental «Les Arpèges» donnait un grand concert et c'est dans une salle comble que le groupe a connu un beau succès.

Inauguration salle polyvalente

C'est le 14 avril qu'a été inaugurée notre salle des fêtes. Après le rassemblement place de la mairie, un important défilé brillamment entraîné par 2 sociétés de musique, l'Epi d'Or et l'Eveil Randannais, se rendait à la salle.

C'est devant une très nombreuse assistance et personnalités que M. Padoly, commissaire adjoint de la République, entouré de M. Vacant, député de la circonscription, M. le Directeur de la Jeunesse et des Sports, MM. Chaux et Reynaud, conseillers généraux, les Maires du canton, coupait le ruban symbolique, ouvrant officiellement cette salle au public qui ne pouvait contenir toute l'assistance.

Après de nombreux discours et remises de médailles, un vin d'honneur clôturait cette belle manifestation.

L'assistance à Oradour pendant la minute de silence

Ecole de Champeyroux

Le dimanche 17 juin, les élèves des 2 classes de Champeyroux, sous la direction de Mme DESSERT et Mlle MARION, donnaient leur fête annuelle. Un groupe folklorique et un orchestre de flûtes et d'accordéons formé uniquement d'élèves de l'école, ainsi que l'interprétation du Petit Prince de St-Exupéry, contribuaient au succès indéniable de cette fête.

Ecole de Saint-Ignat

C'est le 24 juin, sous les yeux d'une foule encore plus nombreuse que d'habitude, que les jeunes élèves sous la direction de M. Picandet, leur dévoué instituteur, ont présenté ballets, chants, saynètes, poèmes, danses, pour le plaisir de tous, alternant avec un orchestre d'accordéon et les meilleurs morceaux de son répertoire.

La Saint-Jean à Champeyroux

La fête patronale de Champeyroux a connu cette année un énorme succès avec les Compagnons du Tour.

Le samedi une retraite aux flambeaux entraînée par la batterie fanfare «La Jeanne d'Arc» de Maringues et précédée par le groupe folklorique de l'école, conduisait une nombreuse assistance sur les rives de la Morge où était allumé un grand feu de la St-Jean et tiré un brillant feu d'artifice.

Un bal gratuit sous parquet salon, permettait à tous de s'amuser jusqu'à l'aube.

A Buxerolles

Le village a tenu lui aussi à organiser le 1er juillet sa fête du four, qui rassemblait 98 % de la population.

Après un copieux repas, délicieusement préparé et cuit dans le four par les dames de ce village, un bal amusait jeunes et moins jeunes tard dans la nuit.

Le 14 Juillet

Après le défilé et la cérémonie aux monuments aux morts, toute la population de St-Ignat était conviée à un apéritif d'honneur, suivi d'un buffet campagnard qui fut fort apprécié de toute l'assistance, une sauterie terminait dans la bonne humeur cette fête nationale.

Après l'effort, le réconfort

C'est ainsi que le 5 août dans le village de la Côte Rouge nos sapeurs pompiers ayant effectué une manœuvre, se virent offrir, avec les habitants, un bien sympathique casse-croûte.

Le rassemblement à la Côte Rouge

Concours de pétanque

Le 1er septembre une animation bien inhabituelle régnait dans le village de St-Ignat pour ce concours organisé par le café «Chez Gilberte». Un succès sans précédent tant par le nombre de doublettes engagées qui a dépassé largement les espoirs des organisateurs, que par la qualité des rencontres.

Le réveil du four de Villeneuve l'Abbé

Le 18 Novembre pour la 2e fois après peut-être 30 ans de sommeil, connaissait à nouveau une belle animation : 70 personnes, du plus jeune 3 ans, au doyen 86 ans, étaient là pour apprécier un succulent repas où rien ne manquait, le pain de seigle cuit au four, ainsi que les délicieuses pâtisseries préparées par les ménagères du village.

La fête du pain à Champeyroux

Une inovation bien sûr des Compagnons du Four, qui pour la 3e année offrent un bon repas préparé et cuit dans le four, où étaient conviés tous les habitants de Champeyroux ; et c'est dans une formidable ambiance que 150 personnes ont pu déguster plusieurs spécialités préparées par les Compagnons.

Un bal gratuit sous parquet salon entraînait jusqu'à une heure avancée de la nuit tous les sympathisants de ce comité qui amène une belle animation dans ce village qui ne veut pas mourir.

Le goûter du 3e Age

Une magnifique réussite ce 2 décembre pour ce goûter instauré depuis l'an dernier dans la salle polyvalente.

Ce déjeuner très copieux était préparé et aimablement servi par les dames du bureau d'Aide Sociale.

C'est dans une ambiance très chaleureuse qu'après chansons et bonnes histoires, nos invités retrouvaient leurs jambes de 20 ans.

8 Mai - 14 Juillet - 11 Novembre

Le 8 Mai, le 14 Juillet, le 11 Novembre, la commune de St-Ignat commémore dignement ces fêtes nationales et rend un hommage solennel à toutes les victimes de la guerre : défilé, dépôt de gerbes aux monuments aux morts rassemblent la municipalité, le corps des sapeurs pompiers, les associations d'Anciens Combattants et de nombreux habitants de la commune.

A chacune de ces cérémonies un vin d'honneur est offert par la municipalité.

Les Anciens Combattants à Oradour sur Glane

Le dimanche 2 septembre, les A.C.P.G. et les C.A.T.M. de St-Ignat organisaient un pélerinage à la cité martyre d'Oradour sur Glane où avait lieu, en présence d'une grande assistance, la pose par M. BRUNEL, président des A.C.P.G., d'une plaque commémorative, pour le 40e Anniversaire de la Libération, mais aussi celui de cette tragédie, sur le tombeau où reposent les cendres des 642 martyrs du 10 juin 1944.

Journée du souvenir, mais aussi de la découverte avec Aubusson, Limoges et ses musées, le lac de Vassivières. Très bonne organisation de M. BARTHELEMY, président des Anciens Combattants d'Afrique du Nord.

Le rassemblement pour l'inauguration de la salle

Les travaux en 1984

Photo Redon - Rep. CHEMINAT

L'Alpha et l'Oméga du château d'eau (ces 2 photos distantes de 44 ans seulement)

La fin de nos châteaux d'eau

Ils avaient poussé, l'un à Buxerolles, l'autre à Champeyroux, il y a 44 ans et étaient reliés au captage d'Argnat.

Leur tour surmontée d'un réservoir de 50 m³ et d'une hauteur de 21,50 m faisant partie du paysage tout comme les clochers de nos églises, ils étaient un bon repère sur les cartes routières.

C'est le 10 mai à 14 h.15 que, dynamité, notre dernier château d'eau -celui de Champeyroux - s'est incliné lentement, comme s'il ne voulait pas abandonner ce coin de terre de Limagne qu'il ne cessait de surveiller.

Tous les habitants du village, les élèves des écoles de St-Ignat et Champeyroux conduits par leurs maîtres et maîtresses, les photographes, cinéastes, journalistes ont assisté impuissants, avec un serrement de cœur, à la mort du géant qui si généreusement leur distribuait cette eau, la plus pure du monde, remplacée désormais par l'eau de l'Allier.

Mais encore plus que l'eau, c'est le réservoir qui laissera le plus de regrets.

Le Pont de Champeyroux

Le pont sur la Morge cédant passage au C.D. 84 trop étroit, a été reconstruit et élargi. Les gros convois et matériels agricoles très larges peuvent aujourd'hui circuler librement.

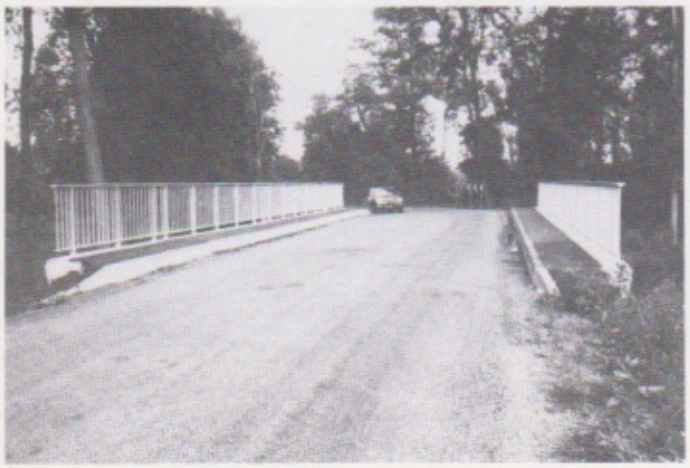

Le nouveau pont

Chauffage des salles communales

Le chauffage a été installé, dans les salles de chaque village. Même en hiver, il est désormais possible d'organiser réunions, fêtes, séances, animations dans chacun de nos villages.

Avis aux organisateurs !

Voirie

Si 21 km 200 de chemins départementaux dans notre commune sont entretenus par le département, tous les autres chemins sont à la charge de la commune. Il est procédé à l'entretien des routes asphaltées, le nivellement de tous les chemins d'exploitation, les chemins empierrés sont rechargés.

Sapeurs Pompiers

Le Conseil Municipal a pris l'engagement de subvenir aux dépenses relatives à l'organisation et au fonctionnement du corps des sapeurs pompiers de la commune pour une durée de 30 années.

Piscine

Une étude de faisabilité d'une piscine intercommunale est en projet.

Le conseil municipal donne son accord sur le principe d'étude à condition que toutes les communes intéressées participent.

A l'heure où nous mettons sous presse 16 communes sur 27 contactées ont donné leur accord.

Une classe enfantine à Champeyroux ?

M. le Maire, en accord avec les enseignants, émet le vœu que les démarches nécessaires soient entreprises auprès de l'Académie, en vue de la création d'une classe enfantine à l'école de Champeyroux, ce qui n'entraînerait que peu de frais pour la commune, et offrirait deux emplois à mi-temps.

Des Allemands en visite dans notre commune

La commune de St-Ignat a eu la visite le 29 juin d'un groupe de 50 fermiers accompagnés de leur épouse venant de la plaine de RIES et NOERDLINGEN qui ont visité l'exploitation de M. LIEBAUT à Buxerolles.

Céréales, maïs, betteraves sucrières, tabac, on observa, on se renseigna et l'on compara avec la production de la culture Allemande.

* *

En 1984, le Conseil Municipal a fait l'acquisition d'une tondeuse à gazon, d'un copieur Canon recto-verso automatique (l'ancien photocopieur a été vendu - les photocopies sont gratuites pour tous les administrés), un fourneau tout électrique, vaisselle et ustensiles de cuisine pour équiper la salle polyvalente, un aspirateur pour les salles communales.

Opération "SAHEL 84"

La commune de St-Ignat est très fière que ce soit un des siens, M. Georges GROINE, qui ait conduit lui-même le camion espoir de la région Auvergne, qu'il a mis à la disposition de cette formidable opération de solidarité, qui a permisde collecter 30 millions de francs en un week-end.

Le départ a eu lieu le 19 octobre à 10 heures.

Alors là a commencé cette grande aventure, car il ne s'agit pas d'une promenade, mais d'une véritable compétition : 5 000 km de pistes dont 1 800 km de sable mou ; il fallait que toute la marchandise achetée grâce à l'extraordinaire élan de générosité de tous les Français, soit livrée à bon port et en bon état, dans ces villages perdus du Mali, du Sénégal, du Niger.

Nous ne pouvons qu'adresser toutes nos félicitations à notre compatriote pour ce grand raid humanitaire.

Transports voyageurs

A l'heure actuelle où on parle de bus des montagnes et de taxis en commun, notre commune possède encore de nombreux services de cars pour le transport des voyageurs, ouvriers, écoliers.

A la demande de nombreuses personnes, nous donnons les horaires et les destinations des cars de service voyageurs.

— Cars passant dans Champeyroux, direction Clermont-Fd (arrêt Place Féréol) :

- Aller : 3 h.55 - 11 h.55 - 19 h.55
- Retour : 5 h.10 - 13 h.10 - 21 h.10 (départ Clermont)

— Cars passant aux quatre routes de Champeyroux, direction Clermont-Fd (gare routière) :

- Aller : 6 h.38 - 13 h.14
- Retour : 18 h.13

— Cars passant par Champeyroux, direction Riom (Place Doumer) :

- Tous les mercredis : aller : 14 h.22 - retour : 18 h. (départ Riom).

La vie dans notre commune

Un métier qui disparaît : le Maréchal Ferrant.

Le village de Champeyroux compte toujours un jeune maréchal ferrant : Jean-Pierre GRENET.

Cette passion de ferrer les vaches et les chevaux, il la tient de son père Alyre un habile maréchal ferrant qui a ferré tant de bêtes dans ce village de Champeyroux, à cette époque où les chevaux et les vaches ne manquaient pas.

Une des dernières forges pratiquant le ferrage dans la région.

Son histoire s'écrit en parallèle avec celle des vaches et des chevaux, vestiges d'un passsé qui ne veut pas mourir et auquel s'accrochent encore des hommes que le temps ne semble pas réussir à abattre.

Il a du associer ce métier à celui de serrurier, la ferronnerie d'art, 2 activités parallèles : le fer, toujours le fer.

Si le marteau frappe sur l'enclume, le maréchal ferrant en plus lui, déferre, martelle, crée le fer qui viendra s'appliquer parfaitement au sabot. Il faut savoir corriger un défaut éventuel en compensant par la forme du fer.

A la fois manucure, chausseur, orthopédiste, le maréchal n'exerce pourtant pas une profession sans danger ; mais le feu (dans le foyer), l'air (dans le soufflet) et l'eau pour le refroidissement, ce sont de ces artisans comme Jean-Pierre GRENET, qui savent toujours asservir ces 3 éléments.

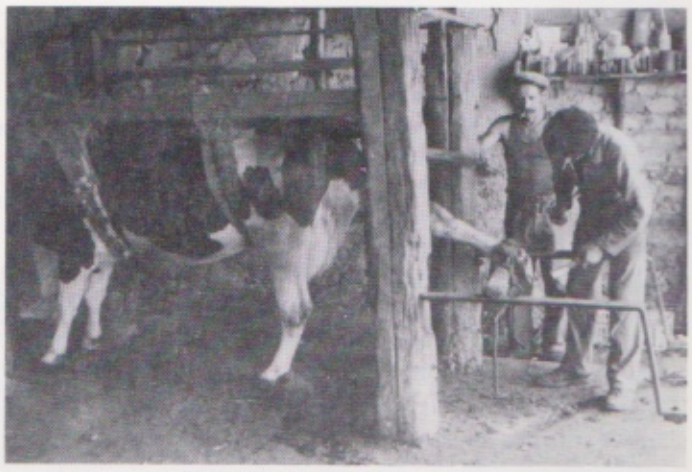

J.P. GRENET ferrant une vache

Les forges et ateliers SEGUIN à Saint-Ignat se perpétuent de père en fils depuis 6 générations.

Fabriquer, façonner à chaud à l'aide d'un marteau sur l'enclume, et lui donner une forme, une dimension et des caractéristiques bien définies, ainsi que ferrer les vaches étaient le travail des SEGUIN de père en fils.

Jean SEGUIN a été le dernier des artisans de notre commune forgeant à la main ; chauffage, soudure, façonnage et traitement lui étaient familiers.

De nos jours, la grande industrie métallurgique et la machine ont remplacé le travail à la main ; l'agriculture a considérablement modernisé ses moyens de production, en recouvrant à des matériels mécaniques de plus en plus nombreux et de plus en plus sophistiqués.

Mais René SEGUIN en succédant à la lignée a su s'adapter à nos temps modernes, avec l'entretien et la réparation des machines agricoles ; un atelier indispensable à la mécanisation de notre agriculture dans la commune.

Les labours, les hersages, les ensemencements, l'épandage des produits antiparasitaires, le battage des récoltes font qu'il faut en permanence inventer, construire des machines, régler la conduite et l'entretien de ces machines, agencer des ensembles mécaniques, exécuter les travaux de montage. Voici le travail effectué aux ateliers de René SEGUIN.

M. SEGUIN dans son atelier

Dans nos prochains bulletins,
d'autres métiers, d'autres hommes...

Sur les registres de l'Etat Civil

- **Naissances : 5**
  La municipalité souhaite une vie heureuse aux bébés et adresse ses compliments aux parents.
- **Mariage : 1**
  La municipalité adresse ses vœux de bonheur aux nouveaux époux.
- **Décès : 6**
  La municipalité adresse aux familles ses sincères condoléances.

Dans notre précédent bulletin nous vous avons donné par village les résultats du dernier recensement, voici toujours d'après les données de ce même recensement de 1982, la répartition de la population par tranche d'âge dans la commune :

	1975	1982
Moins de 10 ans	72	63
De 10 à 19 ans	89	84
De 20 à 39 ans	131	146
De 40 à 59 ans	139	136
Plus de 60 ans	150	135
Total	**581**	**564**

Taux d'imposition en 1984 dans la commune (en %)

	Moyenne départementale	Taux maximum	appliqué
Taxe d'habitation	10,21	27,64	6,68
Foncier bâti	13,40	32,68	12,44
Foncier non bâti	59,86	145,28	65,96
Taxe professionnelle	12,46	23,89	15,58

Ce sont ces taux de pourcentage de la 3e colonne qui sont appliqués aux bases d'impositions pour la commune de St-Igant.

Le Conseil Municipal décide de réduire à la taxe minimum les licences de débit de boisson pour l'année 1985, et de supprimer la taxe d'habitation aux granges abritant des caravanes dans la commune.

Par mesure d'hygiène et de sécurité, le Conseil Municipal prie les usagers qui prennent de l'eau pur désherber aux bouches communales, de prendre toutes les précautions nécessaires, ne pas faire tomber les désherbants, ne pas laisser les emballages, ne pas plonger le tuyau dans le liquide.

En cas d'accidents, seule leur responsabilité serait engagée.

Compte administratif de l'exercice 1983

Section fonctionnement :

- **Recettes : 969 313,38**
- **Dépenses : 880 801,93**
- **Excédent de fonctionnement : 88 511,45**

Section investissement :

- **Recettes : 1 053 535,44**
- **Dépenses : 986 177,36**
- **Excédent d'investissement : 67 358,08**

Le compte administratif de l'année 1983 a été approuvé à 13 voix pour, 2 contre.

Budget 1984

Ce budget s'équilibre tant en recettes qu'en dépenses à :

- **Section fonctionnement : 1 075 698**
- **Section investissement : 321 400**

Le budget voté à l'unanimité par le Conseil Municipal comprend les participations à charges communales et subventions suivantes :

Syndicat du personnel communal	460 F
SIVOM du canton d'Ennezat	20 169 F
C.E.G. de Maringues	15 800 F
C.E.S. de Riom	3 240 F
C.E.S. de Pontgibaud	305 F
Ecole des Martres sur Morge	5 340 F
Syndicat du Bois de l'Aumone	45 966 F
Bureau d'Aide Sociale	7 600 F
Coop. scolaire de St-Ignat	2 000 F
Comice agricole	350 F
Entente sportive	600 F
Ecole des Arts à Riom	750 F
Compagnons du Four	500 F

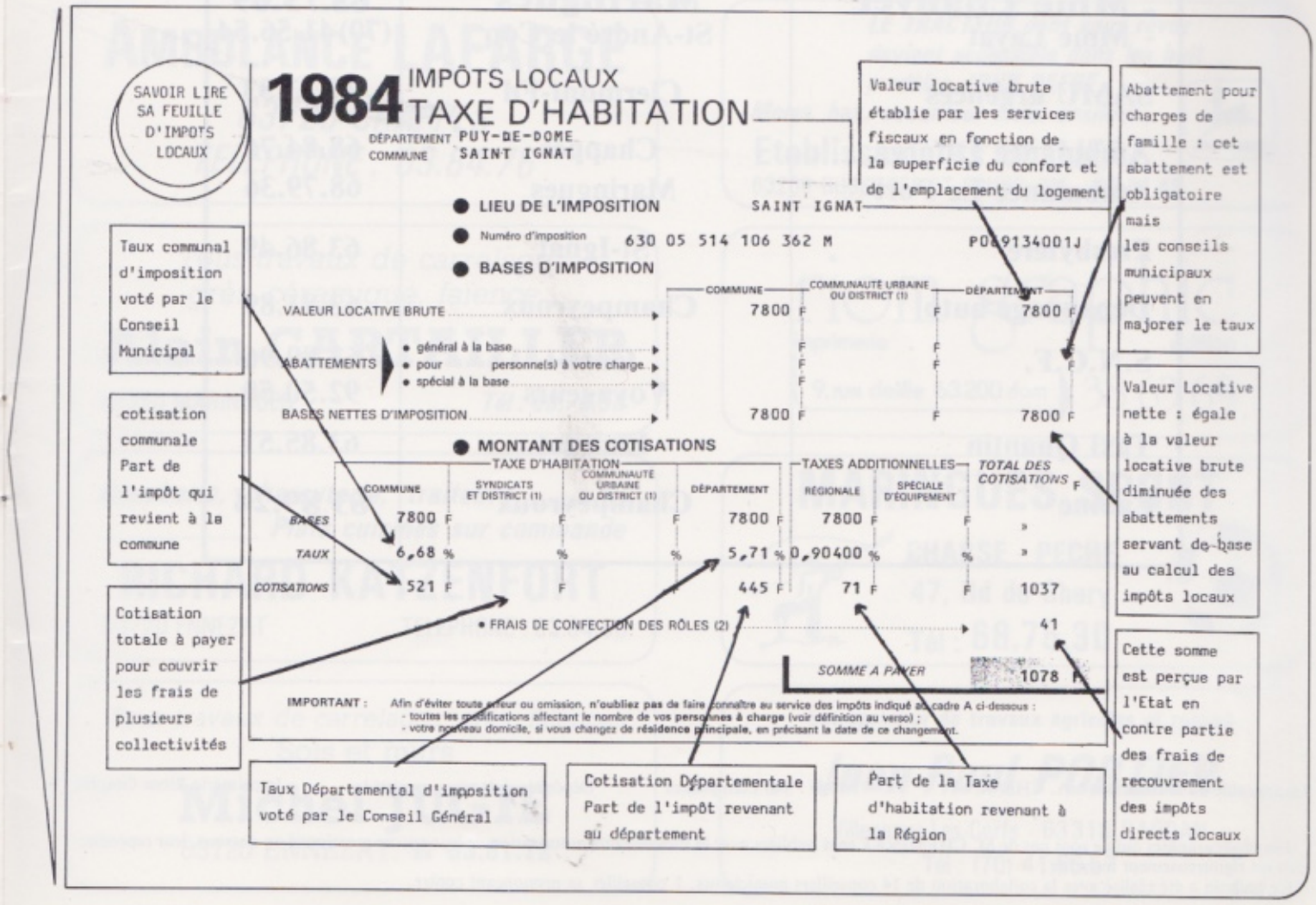

Bloc-Notes

NOMS	ADRESSES	TEL.
Pompiers	St-Ignat	63.82.73 63.87.82
Gendarmerie	Ennezat (pour Champeyroux) (pour les autres villages)	17 63.80.05
Mairie	St-Ignat	63.82.61
E. de F. Dépannage	Riom	38.02.33
SEMERAP	**Clermont-Fd**	**93.25.09**
Médecins :		
- Dr Raynaud	Ennezat	63.80.20
- Dr Robert	"	63.83.51
- Dr Chabanon	Maringues	68.71.97
- Dr Joffrois	"	68.76.53
- Dr Roux	"	68.71.81
Infirmières :		
- Mme Durand	Ennezat	63.80.71
- Mme Lelabousse	"	63.85.14
- Mme Chauvet	Maringues	68.73.69
- Mme Layat	St-André le Coq	(70)41.56.54
SAMU urgences	Clermont-Fd	27.33.33
Ambulance Lafarge	Chappes	68.84.76
Ambulance Le Port	Maringues	68.79.36
Presbytère	St-Ignat	63.86.49
Dépannage auto	Champeyroux	63.81.89
S.N.C.F.	Gare Voyageurs	63.80.96 92.50.50
Taxi Quantin	Ennezat	63.85.51
Cabine	Champeyroux	63.89.24

Responsable de la rédaction : A. CHEMINAT Tirage : 340 exemplaires Dépôt légal 4e trimestre 1984 Imprimerie Riom Graphic

Les photographies qui ne sont pas de M. CHEMINAT sont publiées avec la bienveillante autorisation de leur auteur mentionné au-dessous, leur reproduction est rigoureusement interdite.

Ce bulletin a été réalisé avec la collaboration de 14 conseillers municipaux, 1 conseiller se prononçant contre.

Plâtrerie, peinture, Revêtement de sol

Yves POMMIER

Les Martres sur Morge

TELEPHONE : 97.02.20

Couverture - Zinguerie - Plomberie - Chauffage - Ramonage

Alain LANUSSÉ

63720 ENNEZAT - Tél. 63.87.84

Pompes Funèbres Privées

C. LAFARGE

Transport sans mise en bière et avec cercueil

63720 CHAPPES – ***Tél : 63.84.76***

Confection, laine, mercerie, nouveautés
Equipements sportifs, nettoyage à sec

Mme LANORE

63720 ENNEZAT

Serrurerie, ferronnerie d'art

R.M.A.

J.-P. GRENET

SURAT ET CHAMPEYROUX

TELEPHONE : 63.82.62

STATION ELF

Alain MOSNIER

63720 ENNEZAT / TEL. : 63.88.04

MAÇONNERIE - COUVERTURE

Neuf et restauration / Béton armé

Hervé THAVE

CHAMPEYROUX 63720 ENNEZAT

MACHINES AGRICOLES

VENTE - REPARATIONS

RENE SEGUIN

63720 SAINT IGNAT - TEL. 63.82.73

AMBULANCE LAFARGE

63720 CHAPPES

TELEPHONE : 63.84.76

LE TRACTEUR dont vous rêvez devient accessible dans les huit modèles JOHN DEERE

Moiss. bat., cueuilleur maïs, ensileur...

Etablissements BELLIER

63260 BUSSIERES ET PRUNS. TEL. : **63.61.48**

Tous travaux de carrelage, grès. céramique, faïence

Alain CARTAILLER

63350 MARINGUES ***Tél : 68.70.58***

riom graphic

imprimerie édition

9, rue delille 63200 riom 38 63 69

Boucherie, charcuterie, traiteur

Plats cuisinés sur commande

RICHARD KATZENFORT

63720 ENNEZAT TELEPHONE : 63.84.86

MARINGUES SPORT

CHASSE - PECHE

47, Bd du Chery

Tél : 68.75.30

Tous travaux de carrelages, grés, faïences

Sols et murs

Michel JUGIE

63720 ENNEZAT. ☎ **63.81.72**

Entrepreneur de travaux agricoles et ruraux

Jean-Paul PORTIER

Villeneuve-Les-Cerfs - 63310 RANDAN

Tél : (70) 41.56.57

CARLI
Groupement d'artisans
Construction traditionnelles - Restauration
63720 ENNEZAT - TEL. : 63.88.01

Entreprise de maçonnerie
GUILLON & LUCAS
Buxerolles, 63720 ENNEZAT
Tél : 33.23.89 – 68.21.90

Commerce de bestiaux
ACHAT – VENTE
A. CARTAILLER
St-Sylvestre Pragoulin - (70) 41.01.7 4

Quincaillerie, droguerie
Chauffage, tubes-fers
Liste de mariage et cadeaux
G. ULMER
63350 MARINGUES - TEL. : 68.70.27

FIATAGRI
Tracteurs et matériels agricoles
70 ans au service de l'agriculture
Ets MARCHADIER s.a.
63720 SURAT / TEL. : 63.80.61

Meubles style et moderne
Literie, sièges, tapis
★★ ***JOURDE*** ★★
MARINGUES
Téléphone : 68.71.04
CLERMONT-FERRAND
Téléphone : 92.59.33

COMPTOIR DU MATERIEL
Matériels pour T.P. et Bâtiment
Avenue de l'Agriculture - Clermont-Fd
TELEPHONE : 91.68.37

Fleurs et jardin, graines, cadeaux, toutes compositions florales
Deuils - Mariages
Mme RUDOLF
63720 ENNEZAT – TEL : 63.88.08

• TOUS TRAVAUX DE PLATRERIE •
Guy CROIZET
CHAMPEYROUX, 63720 ENNEZAT
TELEPHONE : 63.83.35

Abattoir volailles
Gros - demi-gros - détail
Poussins démarrés
MARCA - BOROT
63720 ENNEZAT - TEL. : 63.80.22

MOTOCULTURE - GRAINETERIE
RÉPARATIONS toutes MARQUES
Christian TREILLON
63, Bd du Chery - 63350 MARINGUES - 68.70.85

ELECTRICITE GENERALE
Ets René Redon
ENNEZAT
TEL. : 63.81.66
Radio-télé
Ménager
Dépannage
Spécialiste chauffage électrique, agréé E.de.F.

Boulangerie, pâtisserie
Spécialité brioches au beurre
B. POUMARAT
Les Martres sur Morges - 97.00.24
PASSE 3 FOIS PAR SEMAINE...

Garage ALEXANDRE
Agent CITROËN
Dépannages jour et nuit
CHAMPEYROUX
63720 ENNEZAT
TELEPHONE : 63.81.89

Plomberie, zinguerie, sanitaire, chauffage central, ramonage
Michel BOISSAT
63720 ENNEZAT – ***Tél : 63.86.75***

Le Maire et le Conseil Municipal remercient vivement les annonceurs qui ont permis la publication du présent bulletin